

La Llúdriga

Revista trimestral de Limnos. Núm. 66. Estiu 2005



SUMARI

Editorial
Biblioteca de Limnos
Manifest de La Jonquera
Citacions de fauna
Declaració de Tortosa
Notícies
Verd i negre
Activitat

**NO A LA M.A.T.,
SÍ AL TERRITORI**



LIMNOS:

Associació de Defensa
del Patrimoni Natural
del Pla de l'Estany

Adreça postal:
Plaça dels Estudis, 2
(Edifici Museu Darder)
17820 Banyoles
Tel. 972 57 44 67

Ens trobareu a:
Passeig de La Draga, 5-7
(Escola de Natura de Banyoles)
Tel 972 57 61 54
(dimecres 6 a 8 del vespre)

Pàgina web:
www.limnos.org

e-mail:
limnos@limnos.org

La Llúdriga
D.L.: GI 649-90

Impressió:
Impremta Palmada

Imprès sobre paper reciclat

© dels autors

LIMNOS no ha de compartir
necessàriament les opinions
expressades en els articles
signats pels seus autors.

El tiratge d'aquesta revista és
de 500 exemplars, que s'envien
als socis de LIMNOS i a altres
entitats i la trobareu a la
biblioteca municipal de
Banyoles.

Han col·laborat en aquest
número:

Pilar Castel, Carles Feo,
Georgina Gratacós,
Moisés Jordi, EdC i No a la
MAT.

Fotografia portada:
Carles Feo



AMB LA
COL·LABORACIÓ DE



Diputació de Girona

UNA NOVA AMENANÇA PER AL PLA DE L'ESTANY

En els últims mesos, han estat moltes les informacions que han sorgit a l'entorn de la línia de molt alta tensió que ha de travessar les comarques gironines. Unes informacions que, molt sovint, no han fet més que augmentar la confusió a causa dels múltiples traçats proposats i la diversitat d'opinions que han aparegut dins del mateix Govern de la Generalitat.

A la nostra comarca, aquesta línia podria afectar la zona de Vilademuls, Cornellà del Terri i Palol de Revardit en un recorregut més o menys paral·lel al Tren de Gran Velocitat. Aquest traçat suposaria una nova ganivetada sobre el Terraprim, un dels sectors més bells de la nostra comarca, on s'intercalen harmònicament boscos, camps de conreu, rieres i petits nuclis històrics. Torres de fins a 60 metres d'alçada, amplades de 40 metres i bases de 400 m²; risc per a la salut humana derivat dels camps electromagnètics, impacte sobre l'agricultura i la ramaderia i pèrdua del potencial turístic en podrien ser les seves conseqüències.

Ara és el moment d'exigir als polítics de la nostra comarca i de les comarques gironines (tant als que resultin directament afectats com als que no) unitat d'acció per fer front a aquesta amenaça. Hem d'aprendre del que ha succeït a la Catalunya Nord on tots els alcaldes s'han posicionat contra la línia, independentment de si passava pel Rosselló o pel Vallespir. Desgraciadament, aquí la majoria d'alcaldes semblen únicament preocupats en evitar que la línia passi pel seu municipi i propiciar que passi pel del costat, una postura que porta inevitablement a l'enfrontament entre territoris.

Afortunadament, el moviment ecologista no ha caigut en aquest parany. Així, per exemple, un cop es va saber que el Govern meditava la possibilitat de fer passar la línia d'alta tensió pel Ripollès, la Plataforma No a la Molt Alta Tensió (No a la MAT), formada per gent de l'Empordà, el Pla de l'Estany i el Ripollès, es va posar en contacte ràpidament amb aquest territori per oferir-li l'ajuda necessària per oposar-se a la línia.

El moviment ecologista no és, per tant, com sovint se'ns critica, un col·lectiu insolidari que l'únic que pretén és que no li trepitgin "el pati de darrere de casa". I no ho és perquè té una alternativa sòlida a darrere, un model de societat realment integral que permet fer front als problemes ambientals i augmentar el benestar de la població. Una alternativa que, en el cas de la línia d'alta tensió, es basa, a curt termini, en l'ampliació de les línies existents de 110 a 220 kV (fet que permetria assegurar el subministrament energètic a les comarques gironines i alimentar el TGV sense haver de fer un nou traçat) però que a mitjà termini es basa en una nova cultura energètica i en la potenciació de les energies renovables.

Biblioteca de Limnos.

Setembre 2004-Maig 2005



Posem el llistat de les noves publicacions (llibres, revistes, informes) ingressades a la biblioteca de Limnos a la vostra disposició perquè pugueu estar-ne informats. Ja que feia uns quants números que no incloïem el llistat a la revista, aquesta vegada correspon a un període més llarg de temps.

Us recordem que hi ha la possibilitat d'accedir a aquesta informació, que podeu consultar en l'horari d'atenció al públic. Els que sou socis de Limnos gaudiu de servei de préstec.

Els codis que posem davant dels títols corresponen al CDU (Codi Decimal Universal) de biblioteques, i indiquen la temàtica general de les publicacions.

LLIBRES

0 Obres generals

• Fundació Territori i Paisatge. *Informe d'activitats 2003*. Fundació Territori i Paisatge. Caixa de Catalunya. 2003.

3 Ciències socials

- MSF59. *Memoria 2004*. Médicos sin Fronteras. 2004.
- MSF60. *Somalia*. Médicos sin Fronteras. 2004.
- Forés, Elisenda. *Guia pràctica per a l'estalvi domèstic d'aigua*. Agència Catalana de l'Aigua i altres. 2003.
- Seubas, Judith. *Guia d'aigua de Catalunya*. Agència Catalana de l'Aigua i altres. 2003.
- Valls, Josep M., coord. *Memoria 2004. Fundació Catalana de l'Esplai. Al servei dels infants i els joves*. Fundació Catalana de l'Esplai. 2004.

5 Ciències pures i naturals

- ATWX. *Across The Waters. Deu anys*. WWF. Generalitat de Catalunya. Departament de Medi Ambient i Habitatge. 2004.
- Consorci de les Gavarres. *Memòria d'activitats 2004*. Consorci per a la Protecció i la Gestió de l'Espai d'Interès Natural de les Gavarres.
- *Medi ambient. Anuari d'entitats catalanes 2004*. Centre Unesco de Catalunya. 2004.
- *Millora de gestió de l'hàbitat a la ZEPA del delta de l'Ebre (Catalunya-Espanya)*. Oficina delta de l'Ebre.
- *Projecte de restauració i gestió integrada de l'illa de Buda*. Generalitat de Catalunya. Departament de Medi Ambient. Direcció General de Patrimoni Natural i del Medi Físic. 1998.
- Benavent Olmos, Joan Miquel et al. *La restauración de las dunas litorales de la Devesa de l'Albufera de Valencia*. Ajuntament de València. 2004.
- Costa i Savoia, Ernest; Matas i Balaguer, Josep. *Les Gavarres, muntanyes amigues*. March Editor. 2004.
- Domínguez Llovería, José Antonio; et al. *Fauna de Aragón. 82 rutas turísticas para conocer nuestros animales*. Heraldo de Aragón. 2004.
- Feo i Quer, Carles. *El gavià argentat de potes grogues (Larus michaellis) al Pla de l'Estany. Efectes del comportament i hàbits del gavià argentat (Larus michaellis) sobre la població de Banyoles*. 2004.
- Gratacós, Pep. *En Blauet i els camins de l'aigua*. Ajuntament de Banyoles / Ajuntament de Porqueres. 2004
- Gutiérrez, Ricard; Bach, Joaquim (ed.). *Cens Hivernal Ocells Aquàtics 2002*. Generalitat de Catalunya. Departament de Medi Ambient. Direcció General de Boscos i Biodiversitat. 2002.
- Larreula, Enric; Gumà, Àlex. *El judici final. Conte d'hivern*. Depana. 2004.
- Ramos, Santi et al. *Primeres Jornades de Medi Natural de la Selva*. Centre d'Estudis Selvatans. 2004.
- Renom, Pere. *Els prats marins de posidònia. Guia pedagògica. Quadern de l'alumnat*. Generalitat de Catalunya. Departament de Medi Ambient i Habitatge. 2004.
- Renom, Pere. *Els prats marins de posidònia. Guia pedagògica. Quadern del professorat*. Generalitat de Catalunya. Departament

de Medi Ambient i Habitatge. 2004.

- Vila, Neus. *Ocells aquàtics de l'estany de Banyoles*. Escola de Natura de Banyoles. 2003.
- Ylla i Ullastre, Josep. *Contribució al coneixement dels heteròcers de l'estany de Banyoles (Insecta: Lepidoptera)*. ICHN. 1997.

6 Ciències aplicades

• Hereu, Mar. *Arbres de l'estany de Banyoles*. Escola de Natura de Banyoles. 2004.

7 Belles arts. Diversions. Esports

- *Life-Naturaleza. Restauración de los ambientes acuáticos de Porqueres y del Lago de Banyoles*. Ajuntament de Banyoles, Aj. de Porqueres i Universitat de Girona. 2003.
- Esteban, Juli; Tarroja, Àlex (directors). *Anuari territorial de Catalunya 2003*. Societat Catalana d'Ordenació del Territori (Institut d'Estudis Catalans). 2004.

PUBLICACIONS PERIÒDIQUES

0 Obres generals

• El temps. Núm. 1056 a 1057 (setembre 2004).

3 Ciències socials. Dret

• Mobilitat sostenible i segura. Núm. 31 a 33 (tercer trimestre 2004 a primer trimestre 2005).

5 Ciències pures. Ciències naturals

- Butlletí de la Institució Catalana d'Història Natural. Núm. 71 (2003).
- Dia de la terra. Informacions i intencions sinèrgiques per la salut planetària. Núm. 14 (segon semestre 2004).
- El temps ambiental. Núm. 93 (setembre 2004).
- Medi ambient. Tecnologia i Cultura. Núm. 35. Governança i desenvolupament sostenible (2004).
- Medio ambiente. Junta de Andalucía. Consejería de Medio Ambiente. Núm. 47 (3r quadrimestre 2004) i núm. 48 (1r quadrimestre 2005).
- Reboll. Butlletí del Centre d'Història Natural de la Conca de Barberà. Núm. 4 i 5 (IIª època) (2004).
- Revista Catalana d'Ornitologia. Volum 20. 2003.

6 Ciències aplicades

• Energías renovables. Núm. 30 a 37 (agost 2004/maig 2005).

7 Belles arts. Diversions. Esports

- Barcelona verda. Núm. 95 a 99 (juliol 2004 a abril 2005).
- Muntanya. Núm. 857 (gener/febrer 2005).

9 Història i Geografia. Biografia

• Lauro. Revista del Museu de Granollers. Núm. 25 (segon semestre 2004).

NOTA: El maig també van ingressar uns llibres fruit d'una donació; per manca d'espai en deixem el comentari pel proper trimestre.



Manifest de La Jonquera (No a la MAT)

Per què som aquí? Per què ens hem reunit aquí? Per què ens hem trobat aquí, caminant junts, catalans del nord i catalans del sud, europeus dels Pirineus sense fronteres, ciutadans/nes i càrrecs electes, avançant al mateix pas? Quina força se sent avui aquí?

D'on surt aquesta unitat, malgrat la nostra diversitat?

De quin material es conforma aquest bloc de solidaritat, que passa per damunt de les nostres diferències?

Aquesta força és una força històrica. Aquesta unitat és un símbol de democràcia. Aquest material és el d'una presa de consciència universal. És una presa de consciència que, en aquest segle XXI, per primera vegada a la història de la humanitat, emergeix aquí i a la resta del planeta.

Som aquí avui, perquè cada un de nosaltres és conscient de les responsabilitats que té amb les generacions futures.

Som aquí, perquè per sobre de les nostres sensibilitats, les nostres creences i els nostres compromisos individuals o col·lectius, tenim consciència del nostre deure envers el nostre patrimoni natural.

Som aquí, com a avantguarda, perquè sabem que el nostre patrimoni natural pertany al patrimoni comú de la humanitat, perquè aquí, com a tot arreu la protecció de la natura constitueix un bé superior que s'ha d'imposar a les lleis ordinàries. Perquè aquí, avui, als Pirineus, hem de recordar que l'home i el paisatge són més importants que les pilones elèctriques.

El que hi ha en joc avui i aquí no és pas una qüestió menor. No es tracta de saber si les pilones de la plana són més o menys lletges que les de la muntanya, o si una línia de 400.000 volts enterrada és més o menys perillosa que aèria. El que hi ha en joc avui i aquí és una idea de les relacions de l'home amb el seu entorn natural. El que hi ha en joc és una qüestió de valors.

Ens manifestem perquè la nostra generació, massa temps culpable d'inconsciència, té la responsabilitat de deixar a les generacions futures un entorn natural sa, equilibrat i que garanteixi a cada ésser humà la dignitat, el benestar i la salut.

Ens manifestem aquí en nom dels principis fonamentals que fan de la protecció de l'entorn una de les grans exigències de la nostra època: el principi de prevenció, el principi de precaució, el principi d'informació, el principi de participació democràtica dels ciutadans i ciutadanes en l'elaboració de tots els projectes que tinguin una incidència transcendental sobre la seva vida quotidiana.

Ens manifestem aquí en nom d'un nou model de desenvolupament, d'una nova manera de viure, on la qualitat s'imposi a la quantitat, on la preocupació per l'entorn natural sigui tan respectada com el progrés econòmic i social, on la piona no pugui imposar la seva llei a la muntanya.

Demanam aquí, en nom d'aquests valors, el dret d'exigir als governants de fer polítiques que respectin l'entorn, al mateix temps que el progrés econòmic i social.

Demanam aquí el dret d'intervenir en totes les accions públiques, que en nom d'interessos privats camuflats d'interès públic, no respecten la població dels Pirineus i els seus i les seves representants que assumeixen la seva obligació de defensa del territori i la gent que hi vivim.

Demanam aquí el dret, de sancionar, eventualment, tots els atemptats al nostre patrimoni natural, perquè els delictes contra l'entorn són delictes contra les persones.

No deixarem massacrar més el nostre paisatge. La MOLT ALTA TENSIÓ és una regressió. No permetrem més que els "cartels" dels negocis energètics manipulin, amb total impunitat, alguns dels nostres governants mal informats. Si aquests "senyorets" volen desenvolupar encara més el seu negoci d'importació-exportació que no comptin pas amb nosaltres per res.

Però atenció, ho diem comproment-nos amb la nostra responsabilitat. Ho diem a les delegacions oficials que

discuteixen sobre el futur de les nostres muntanyes: si s'intentés fer passar per força, si menyspreant totes les regles democràtiques s'intentés forçar la voluntat d'un poble, de la qual són portadors/res els/les nostres representants escollits/des democràticament, llavors nosaltres actuaríem en conseqüència... Aquí expressem una voluntat unànime. Aquí, a través nostre, és tot Catalunya, que per primera vegada després de segles, s'expressa amb una veu comuna.

Abans, com sempre, la gent senzilla acotava el cap davant dels poderosos. Però els temps han canviat. La MOLT ALTA TENSIÓ no passarà perquè el temps del feudalisme ja s'ha acabat!





Citacions de fauna

NOTICIARI FAUNÍSTIC DEL PLA DE L'ESTANY DEL 15 DE MARÇ A L'1 DE JUNY DE 2005

En aquest recull de fauna dels mesos de primavera, es pot trobar com cada any una combinació d'observacions dels últims exemplars d'ocells hivernants, com el tord alarrog, el pinsà borroner i el morell cap-roig; una mostra de les espècies migradores, com l'agró roig, la cigonya, diverses espècies d'ànecs, límícoles,... i finalment els estivals iniciant la temporada de cria, com el martinet menut o el balquer. La fotja es torna a observar durant el mes de maig, per la qual cosa cal vigilar-la per si cria a l'Estany, cosa poc freqüent. El Pla de Martís s'ha convertit en lloc habitual per a una parella d'arpelles i per als torlits, dues espècies escasses, les quals cal seguir amb interès i intentar comprovar la seva nidificació a la zona, que afegiria importància i valor a un espai que necessita una protecció definitiva. Molt destacada és la comunicació de la observació d'un gat salvatge a la vall del Revardit, un espai molt deshabitada i bastant inaccessible, ideal per a una espècie que es creia desapareguda a la comarca. El gat salvatge és un animal molt complicat

de detectar i que a més té el problema afegit de les confusions i hibridacions amb gats domèstics. Hi ha hagut una observació bastant continuada de camesllargues a l'Estany, vistos per molta gent que ens ha fet arribar les dades i alguna fotografia. La papallona de Graells és una espècie de papallona nocturna molt gran i una de les més boniques de la nostra fauna, que a més està protegida per la normativa ambiental nacional i europea. Finalment comentar que l'extrema duresa d'aquest hivern ha afectat molt les espècies d'ocells hivernants i residents. Els que han sobreviscut i els que han arribat més tard provinents de l'Àfrica s'han trobat una important sequera que pot afectar la reproducció d'aquest any per la disminució de recursos alimentaris. De moment, la campanya d'anellament d'ocells iniciada a la zona de la Puda està obtenint els resultats més baixos dels últims 5 anys, fet que també es produeix en altres punts de seguiment d'ocells a Catalunya.



Dos camesllargues a l'Estany de Banyoles (Foto: Jaume Vila).

Carles Feo i Quer

AB: Abocador de Puipalter (Banyoles)
AP: Aiguamolls de la Puda
BA: Banyoles
CA: Camós
CO: Corts

CR: Crespià
EB: Estany de Banyoles
FA: Veïnat de Fares (Sant Ferriol)
PE: Parets d'Empordà (Vilademuls)
PO: Porqueres

PSN: Prat de Sant Nicolau (Sant Miquel de Campmajor)
VI: Vilert (Esponellà)

Data 1: primera observació
Data 2: segona observació

| Nom comú | Nom científic | Núm | Lloc | Zona | Data 1 | Data 2 | Observadors | Comentaris |
|-----------------------------|------------------------------|-------|------|------------------------------|----------|----------|------------------------------|---|
| F. Podicipedidae | | | | | | | | |
| Cabussó emplomallat | <i>Podiceps cristatus</i> | 1 | EB | | 23/03/05 | 31/03/05 | CFQA | Amb plomatge estival. |
| Cabussó coll-negre | <i>Podiceps nigricollis</i> | 2 | EB | Prop de la Cuaranya | 28/03/05 | 11/04/05 | XVPA, CFQA, JRXA | Plomatge estival. |
| F. Phalacrocoracidae | | | | | | | | |
| Corb marí gros | <i>Phalacrocorax carbo</i> | 40 | EB | Riba oest de l'Estany | 18/03/05 | | CFQA | Arriben volant durat la migració i es queden a dormir a l'Estany. |
| F. Ardeidae | | | | | | | | |
| Martinet menut | <i>Ixobrychus minutus</i> | 1 | EB | Torre de rem | 12/05/05 | | CFQA | Cantant. |
| | | 1 | EB | Els Desmais | 16/05/05 | | CFQA | Un mascle vist i cantant. |
| | | 2 | EB | Can Morgat-Amaradors | 29/05/05 | | XVPA | Una parella. |
| Martinet de nit | <i>Nycticorax nycticorax</i> | 2 i 4 | CA | L'Estanyell | 10/04/05 | 11/04/05 | AJOA, CFQA, DPCHA i altres | A sobre els salzes. |
| Esplugabous | <i>Bubulcus ibis</i> | 1 | EB | La Cuaranya | 13/04/05 | | CFQA | Aturat al freixe de l'extrem. |
| Martinet blanc | <i>Egretta garzetta</i> | 1 | AP | Estanyol Montal | 16/04/05 | 16/04/05 | CFQA | En uns camps i després s'atura sobre uns arbres. |
| | | 1 i 2 | VI | Les Anglades | 20/04/05 | 22/04/05 | CFQA | |
| | | 5 | IF | | 14/05/05 | | CFQA | |
| Agró blanc | <i>Egretta alba</i> | 1 | IF | | 17/04/05 | | CFQA, EPMA, GGTA, JPXA | A la riba prop del braç mort de l'Illa. |
| Bernat pescaire | <i>Ardea cinerea</i> | 1 | IF | | 30/04/05 | | CFQA, EPMA, JBXC, JXXA | Aturat a la riba. |
| | | 1 | IF | Al balcar de la resclosa | 09/05/05 | | CFQA | Volant sobre l'Estany. |
| | | 2 | EB | Els Desmais | 10/05/05 | | CFQA | S'aixeca dels canyissars. |
| Agró roig | <i>Ardea purpurea</i> | 1 | EB | Riba Can Morgat | 08/05/05 | | NVCA | |
| F. Ciconidae | | | | | | | | |
| Cigonya blanca | <i>Ciconia ciconia</i> | 5 | EB | | 23/03/05 | | EPMA, MVXA | Volant sobre l'Estany. |
| | | 1 | FA | | 24/04/05 | | MPCA | Al teulat d'una casa. |
| F. Anatidae | | | | | | | | |
| Ànec griset | <i>Anas strepera</i> | 3 | EB | Zona nord | 18/03/05 | | CFQA | Dos mascles i una femella. |
| | | 5 | EB | | 14/04/05 | | CFQA | |
| | | 2 | EB | Zona Can Morgat | 10/05/05 | | CFQA | Una parella. |
| Ànec coll-verd | <i>Anas platyrhynchos</i> | 1+8 | EB | La Draga | 19/04/05 | | CFQA | Primers 8 polls de coll-verd vistos a l'Estany. |
| Xarrascllet | <i>Anas querquedula</i> | 3 | EB | Zona Can Morgat | 20/03/05 | | CFQA | |
| | | 4 | EB | Zona Can Morgat | 13/04/05 | | CFQA | |
| Ànec cullerot | <i>Anas clypeata</i> | 2 | EB | Zona Can Morgat | 18/03/05 | | CFQA | Surten del mig del canyís on han dormit. |
| | | 3 | EB | | 07/04/05 | | CFQA | Volant sobre l'Estany. |
| Xibec | <i>Netta rufina</i> | 4 | EB | Zona Can Morgat | 12/05/05 | | CFQA | Tres mascles i una femella. |
| | | 3 | EB | Zona nord | 16/05/05 | 20/05/05 | XVPA, CFQA | Dos mascles i una femella a diferents llocs. |
| Morell cap-roig | <i>Aythya ferina</i> | 5 | EB | Els Desmais | 12/03/05 | 16/03/05 | CFQA | Última observació hivernal. |
| | | 1 | EB | Zona nord | 12/04/05 | | CFQA | Un mascle en migració. |
| F. Accipitridae | | | | | | | | |
| Milà negra | <i>Milvus migrans</i> | 2-1 | IF | | 17/04/05 | 30/04/05 | EPMA, GGTA, JPXA, JBXC, JXXA | |
| | | 22 | IF | | 09/05/05 | | CFQA | Aturats als arbres. |
| | | 5-12 | AB | | 09/05/05 | 11/05/05 | CFQA, AJOA | |
| | | 1 | IF | | 12/05/05 | | CFQA, MLXA | Dins un niu a sobre un freixe. |
| | | 1 | CA | Costat de les escoles | 17/05/05 | | PFLA | |
| | | 80 | PM | Als camps i sobre les línies | 23/05/05 | 24/05/05 | CFQA, JPXA, CGP, DBM, EDXA | Escampats per tot el Pla. Encara 25 l'endemà. |
| Milà reial | <i>Milvus milvus</i> | 1 | PM | | 23/05/05 | | JPSA | Entre els milans negres. |



| Nom comú | Nom científic | NúmLloc | Zona | Data 1 | Data 2 | Observadors | Comentaris |
|----------------------------------|----------------------------------|--|--|--|----------|---|---|
| Àguila marcenca | <i>Circaetus gallicus</i> | 1 CA 1 IF 2 CR | Veïnat d'en Pons La Salida-riu Fluvià | 09/04/05 30/04/05 01/05/05 | | CFQA CFQA, EPMA, JBXC, JXXA CFQA | Volant a sobre la riba de Maià. Volant prop del riu. |
| Arpella vulgar | <i>Circus aeruginosus</i> | 2 PM | | 10/04/05 | 23/05/05 | AJOA, CFQA, XVPA, JPSA | Una parella vista junta o per separat. |
| Arpella pal·lida | <i>Circus cyaneus</i> | 1 PM | | 28/03/05 | 01/04/05 | XVPA | Masclé direcció al Fluvià. |
| Astor | <i>Accipiter gentilis</i> | 1 EB | Puig de Sant Martíria | 17/03/05 | | CFQA | Sobre la riera Canaleta. |
| F. Falconidae | | | | | | | |
| Falcó pelegrí | <i>Falco peregrinus</i> | 1 CO | | 10/04/05 | | JMGA | Menjant gallines. |
| F. Rallidae | | | | | | | |
| Fotja | <i>Fulica atra</i> | 1 EB | Banyes Vells i Desmais | 04/05/05 | 10/05/05 | CFQA | |
| F. Recurvirostridae | | | | | | | |
| Cames llargues | <i>Himantopus himantopus</i> | 4 EB 2 EB 3 EB 1 EB 1 EB 1 EB 1 EB 1 EB | Caseta de fusta La Cuaranya Camp de futbol Nou Club Natació Banyoles Caseta de Fusta Castell de Porqueres Club Natació Banyoles Caseta de Fusta | 07/04/05 14/04/05 15/04/05 19/04/05 19/04/05 27/04/05 29/04/05 12/05/05 | 13/04/05 | ECXA, IPXA, MGXB, PGXA, CFQ CFQA HBXA, JVFA MGXD NTXA, NVCA CFQA AJOA, CFQA CFQA | Volant baix. Aturat sobre la platja. |
| F. Charadriidae | | | | | | | |
| Torlil | <i>Burhinus oediconemus</i> | 5 PM | Fruiterars | 06/04/05 | 13/05/05 | AJOA, CFQA | Diversos cantant. |
| Corriol petit | <i>Charadrius dubius</i> | 1 FA | En una bassa de purins | 17/04/05 | | CFQA, EPMA, GGTA, JPXA | Primera observació prenupcial. |
| F. Scolopacidae | | | | | | | |
| Becadell comú | <i>Gallinago gallinago</i> | 1-2 AP 1 AP | | 22/03/05 16/04/05 | 12/04/05 | CFQA CFQA | Zona inundada propera a l'Estany. Espantada. |
| Xivitona | <i>Actitis hypoleucos</i> | 1 EB 2 VI 35 EB 1 EB | La Cuaranya Les Anglades Caseta de fusta La Cuaranya | 13/04/05 22/04/05 10/05/05 16/05/05 | | CFQA CFQA CFQA XVPA | Primera observació migració prenupcial. Un dels dos ha estat anellat. Màxim número d'exemplars en migració. Última observació migració prenupcial. |
| F. Sterninae | | | | | | | |
| Fumarell carablanc | <i>Chlidonias hybridus</i> | 2 EB | | 12/04/05 | | CFQA | Volant arran d'aigua. |
| Fumarell negre | <i>Chlidonias niger</i> | 1 EB 1 EB | Zona nord | 03/05/05 29/05/05 | | CFQA XVPA | |
| F. Strigidae | | | | | | | |
| Xot | <i>Otus scops</i> | 1 EB 2 EB | Estanyols de Can Cisó Mirallac-Club Natació | 12/04/05 03/05/05 | 23/05/05 | CFQA CFQA, JMGA, PCSA | Primers cants de l'any. Cantant a la zona urbana. |
| Mussol comú | <i>Athene noctua</i> | 1 CA | Al costat de les escoles | 17/05/05 | | PFLA | |
| Gamarús | <i>Strix aluco</i> | 1 EB | Mas Herbeig | 05/05/05 | | CGPA | Atropellat a la carretera. |
| F. Apodidae | | | | | | | |
| Ballester | <i>Apus melba</i> | 1 IF 1 PO | Mata | 17/04/05 25/05/05 | | CFQA, EPMA, GGTA, JPXA MCXA | Entre falciots. |
| F. Coraciidae | | | | | | | |
| Gaig blau | <i>Coracias garrulus</i> | 1 PE | Parets de Dalt | 24/05/05 | | PGBA | Sobre uns fils de llum al costat de la carretera. |
| F. Picidae | | | | | | | |
| Picot garser petit | <i>Dendrocopos minor</i> | 2 EB | Estanyol de Can Cisó | 13/04/05 | 10/05/05 | CFQA | |
| F. Hirundinidae | | | | | | | |
| Oreneta vulgar | <i>Hirundo rustica</i> | 1 EB | Zona nord | 18/03/05 | | CFQA | Primera observació prenupcial. |
| F. Motacillidae | | | | | | | |
| Cuereta groga | <i>Motacilla flava</i> | 1 FA 1 PM | | 17/04/05 17/04/05 | | CFQA, EPMA, GGTA, JPXA CFQA | Carretera d'accés a l'Illa de Fares. Un juvenil de l'any anterior. |
| F. Turdidae | | | | | | | |
| Pardal de bardissa | <i>Prunella modularis</i> | 3 EB | Els Amaradors | 20/03/05 | | CFQA | Últims exemplars hivernants. |
| Rossinyol | <i>Luscinia megarhynchos</i> | 1 EB | | 14/04/05 | | CFQA | Primera observació de l'any. |
| Bitxac rogenç | <i>Saxicola rubetra</i> | 1 PM 1 CR 1 PM 1 EB | Als camps Dipòsit de l'aigua Als camps La Draga | 17/04/05 01/05/05 11/05/05 20/03/05 | | CFQA CFQA CFQA CFQA | En migració. En migració. En migració. Última observació hivernal. |
| Tord ala-roig | <i>Turdus iliacus</i> | 1 EB | | | | | |
| F. Sylviidae | | | | | | | |
| Boscarla de canyar | <i>Acrocephalus scirpaceus</i> | 1 EB | El Vilar | 27/04/05 | | CFQA | Primers cants de l'any. |
| Balquer | <i>Acrocephalus arundinaceus</i> | 1 EB | Torre de rem | 03/05/05 | 12/05/05 | CFQA | Masclé marcant territori cantant. |
| Tallarol de garriga | <i>Sylvia cantillans</i> | 1 EB | La Cuaranya | 14/04/05 | | CFQA | Anellat a la Cuaranya. |
| F. Muscipidae | | | | | | | |
| Mastegatatzes | <i>Ficedula hypoleuca</i> | 1 PO 2 VI 1 AP | Pujarnol Les Anglades | 09/04/05 22/04/05 20/05/05 | | ARVA CFQA CFQA | Primera observació prenupcial. Anellat a la Puda. |
| F. Paridae | | | | | | | |
| Mallerenga petita | <i>Parus ater</i> | 2 PSN | Fageda de la Font | 08/05/05 | | CFQA | |
| Mallerenga carbonera | <i>Parus major</i> | 31 EB | | 16/05/05 | | CFQA, JBXC | Polls anellats a les caixes niu. |
| F. Oriolidae | | | | | | | |
| Oriol | <i>Oriolus oriolus</i> | 1 AP | | 26/03/05 | | JLSA | Primera observació de l'any. |
| F. Laniidae | | | | | | | |
| Capsigrany | <i>Lanius senator</i> | 1 PE | | 26/05/05 | | AJOA, CFQA | Sobre uns fils al costat de la carretera. |
| F. Corvidae | | | | | | | |
| Gralla | <i>Corvus monedula</i> | 3 BA 1 AB | Església Santa Maria | 05/04/05 11/05/05 | 25/05/05 | CFQA AJOA, CFQA | Un exemplar a finals de maig. |
| F. Fringillidae | | | | | | | |
| Passerell comú | <i>Carduelis cannabina</i> | 2 AP | Camps inundats | 16/04/05 | | CFQA | |
| Pinsà borroner | <i>Pyrrhula pyrrhula</i> | 1 EB | Amaradors | 21/03/05 | | CFQA | Femella. Última observació hivernal. |
| ALTRES ESPÈCIES D'ANIMALS | | | | | | | |
| Papallona de Graells | <i>Graellsia isabellae</i> | 1 BA | PIV Pau Casals | 18/05/05 | | ARB, MRB | Un mascle mort a la plaça darrera el Museu Darder. |
| Gat salvatge | <i>Felis sylvestris</i> | 1 CA | Cal Sereno | 05/04/05 | | CSER | Una espècie molt escassa a la comarca. |

Observadors: AJOA: Anna Julià i Olivé; ARB: Aniol Roura Bassols; ARVA: Albert Ruhl i Vidal; CFQA: Carles Feo i Quer; CGPA: Carles González Peix; CSER: Propietari de Cal Sereno; DBMA: Dani Boix Masafret; DPCA: Dolors Pinatella Casadevall; ECXA: Elena Constants; EDXA: Helena Dehesa; EPMA: Enric Planas Mateu; GGTA: Georgina Gratacós i Teixidor; HBXA: Hortensia Belmonte; IPXA: Iolí Puigdevall; JBXC: Jordi Burch; JLSA: Joan Luengo i Sala; JMGA: Josep M^a Massip i Gibert; JPSA: Joan Pontacq i Seguranyes; JPXA: Jaume Planas; JRXA: Josep Rost; JVFA: Jaume Vila Frigola; JXXA: Joan; MCXA: Mariona Callis; MGXB: Montse Geli; MGXD: Mercè González; MHVA: Mar Hereu Vila; MLXA: Mike Lookwood; MPCA: Miquel A. Pérez-De-Gregorio Capella; MRB: Marçal Roura Bassols; MVXA: Mario Vilchez; NTXA: Narcís Tubert; NVCA: Neus Vila Cruells; PCSA: Pilar Castel Soler; PFLA: Ponç Feliu i Latorre; PGBA: Panta Gómez Boada; PGXA: Pablo Garcia; XVPA: Xavi Vila i Portella.

Declaració de Tortosa Per una nova cultura del territori



Constatem que els Països Catalans són un territori privilegiat pels seus valors paisatgístics, naturals i culturals que cal conservar i gestionar per assegurar la nostra qualitat de vida, la de les generacions futures i la memòria històrica.

Tanmateix, el model socioeconòmic imperant segueix comportant un greu desgavell territorial, econòmic, ambiental i social. Continuen les agressions generalitzades a causa de l'especulació i la planificació inadequada del territori.

Constatem amb preocupació la voracitat especuladora amb la qual són tractats el territori i la resta dels recursos naturals al País Valencià i exigim la immediata substitució de la llei d'urbanisme actual per una altra, respectuosa amb la utilització racional del territori, sota estrictes controls públics, amb criteris transparents, participatius i democràtics. Demanem també la retirada del transvasament Xúquer-Vinalopó per ser incompatible amb la Nova Cultura de l'Aigua.

Igualment denunciem la situació de les Illes, especialment Mallorca, que patixen una greu transformació a mans de les empreses urbanitzadores i constructores encoratjades pel govern del PP. Exigim la retirada del pla de carreteres que esquartera el territori en benefici de les noves urbanitzacions.

A la Catalunya Nord, donem suport a la lluita contra la línia de molt alta tensió i demanem que es respecte la voluntat popular que s'ha posicionat majoritàriament en contra del projecte. A la Franja de Ponent, demanem la coordinació entre administracions competents i que s'afronten els greus dèficits en la gestió ambiental d'este territori.

Els i les participants i membres de les entitats i plataformes que ens hem reunit a Tortosa el 27, 28 i 29 de maig de 2005, en la 19a Trobada Ecologista i de Plataformes en Defensa del Territori dels Països Catalans, reconeixem com a pròpies les diferents lluites i **volem reclamar de manera conjunta a Catalunya:**

1. L'aplicació de la legislació vigent sobre espais naturals per garantir la seua conservació i l'establiment de les connexions ecològiques per a garantir la seua biodiversitat. Reclamem l'aprovació inicial immediata del Pla Territorial Sectorial de les Connexions Biològiques i Paisatgístiques i l'aplicació de mesures cautelars que impedisquen la destrucció d'estos espais, en compliment del Pacte del Tinell.

2. L'aprovació i tramitació a Europa de la proposta catalana de la Xarxa Natura 2000 que incloga la totalitat d'espais de major vàlua ecològica del país, desvinculada de pressions polítiques i interessos econòmics.

3. En la planificació territorial supramunicipal de Catalunya considerem imprescindible el càlcul previ de la capacitat de càrrega del territori segons els balanços d'aigua, energia i residus. La redacció i elaboració dels planejaments territorials ha d'anar acompanyada de l'adopció de mesures cautelars abans de la seua execució.

4. Exigim la redacció i aprovació d'una llei integral del litoral coordinada entre els Departaments de Política Territorial i Obres Públiques i Medi Ambient que garantisca la protecció d'esta franja litoral. Demanem també que es desenvolupen mesures per a la protecció de la franja prelitoral.

5. Exigim la redacció i aprovació del Pla Territorial Sectorial Agrari, segons els acords del pacte del Tinell.

6. La definició d'una política forestal que garantisca la funcionalitat ecològica dels boscos i el seu aprofitament.

7. Conservar el paisatge com a element clau de la identitat col·lectiva aplicant el Conveni Europeu del Paisatge.

8. Introduir en la definició de la política econòmica criteris derivats de l'ús racional i sostenible dels recursos.

9. La implantació de la Nova Cultura de l'Aigua basada en l'eficiència, l'estalvi i la reutilització que assegure recuperar els nostres rius i aqüífers. Denunciem l'ús il·legítim de l'aigua en camps de golf.

10. Un canvi en el model de gestió dels residus del Departament de Medi Ambient que continua els errors dels anteriors governs de la Generalitat. Rebutgem les grans instal·lacions de transferència de residus no seleccionats (Ecoparcs) que ocasionen greus conflictes territorials. Cal una política de prevenció i recuperació dels recursos i garantir que els ajuntaments complisquen la Llei Reguladora de Residus. Proposem l'aprovació d'una Llei de Prevenció de Residus de Catalunya.

11. Un canvi cap a un model energètic eficient equilibrador del territori, basat en l'estalvi i l'aplicació de les energies renovables respectant els espais naturals, culturals i paisatgístics. Rebuig a les previsions del Pla de l'Energia 2006-2015 de Catalunya. Demanem un programa de tancament de les centrals nuclears. En matèria de planificació territorial, cal acostar els centres de producció d'energia als llocs de consum.

12. La definició d'un model de mobilitat que garantisca la màxima eficiència energètica i que minimitze l'ocupació del territori tot fomentant el transport públic i el transport de mercaderies per ferrocarril.

13. Que s'aplique el Principi de Precaució en la política industrial tot incentivant l'aplicació de les Millors Tècniques Disponibles. Cal una major prevenció, eficàcia i rigor en el control de les emissions contaminants. Exigim una major qualitat i freqüència de la inspecció pública i rigor en les sancions.

14. Tenir en compte en la normativa reguladora d'infraestructures elèctriques i d'altres que ocasionen camps electromagnètics, les distàncies necessàries per tal de previndre efectes perjudicials per a la salut de les persones i el medi. Qualificació dels aparells elèctrics i telèfons mòbils segons el seu nivell d'emissió de radiacions.

15. La retirada immediata del projecte de Decret de Coexistència entre conreus OGM (Organismes Genèticament Modificats) i





conreus no OGM, i que Catalunya siga declarada zona lliure de transgènics, iniciant un debat públic per desenvolupar un model agroecològic de producció i de consum.

16. La política de compres de l'administració pública hauria de prioritzar l'adquisició de béns i serveis produïts sota criteris ambientalment i socialment correctes i sostenibles (CPAC). Demanem que l'administració promoga estos criteris en empreses i particulars.

17. Un canvi urgent en el sistema de finançament dels ajuntaments que elimine la dependència excessiva dels ingressos derivats de la construcció, de les requalificacions i del consum del territori.

18. La creació de jutjats especialitzats en matèria ambiental. Potenciar les fiscalies de medi ambient. Exigim la defensa dels valors i drets mediambientals dels ciutadans i ciutadanes d'acord amb el mandat constitucional.

19. Que es garantisca la participació ciutadana, tant en la planificació com en la presa de decisions que afecten el territori, si es vol avançar realment cap a un model realment democràtic. Considerar l'aplicació de mecanismes reals i efectius de democràcia participativa respecte les polítiques europees que impliquen un fort impacte territorial.

20. Finalment, denunciem les contínues pressions i amenaces que patixen algunes persones activistes mediambientals que s'oposen als projectes agressius envers el territori i que són una vulneració dels drets democràtics més elementals.

El conjunt dels i les participants de les trobades, a qui ens motiven problemes territorials diversos i alhora tenim molt clar que participem en la mateixa lluita, constatem que malgrat els canvis polítics aparents l'assetjament al territori continua sota criteris d'interessos econòmics gens transparents i ens comprometem a:

- Seguir treballant de forma local per tal de conservar i millorar el territori i la qualitat de vida dels nostres pobles i ciutats, mitjançant una lluita pacífica i el foment d'informació i conscienciació social. Demanem a les administracions pertinents el compliment i l'adequació de la legislació vigent, la creació de mecanismes de participació social, que tinguem en compte les moltes inquietuds que manifesta en este moment la societat civil i que desvincule el progrés dels interessos especulatiu i del clientelisme polític.

- Reforçar les xarxes de comunicació, debat i suport entre les entitats per fer palesa la problemàtica global i per consolidar la unitat d'acció d'àmbit nacional. Per tal de fomentar l'autoformació i l'intercanvi d'experiències s'organitzaran noves trobades en el futur.

- Seguir proposant alternatives a l'actual model imposat.

- Treballar per a que la societat prenga consciència de la situació ambiental actual i s'implique en les diverses reivindicacions.



Tortosa, maig 2005

Notícies



Georgina Gratacós

Activitat al riu Fluvià. El diumenge 17.4.2005 vam fer una visita al tram de riu que tenim adoptat a l'Illa de Fares. Es va realitzar una penjada de caixes niu a la zona i l'habitual activitat d'inspecció de la qualitat de l'aigua; una pesca de macroinvertebrats i la valoració de l'estat de la vegetació. Aquesta activitat, que realitzem dos cops l'any, està inclosa dins el Projecte Rius d'abast nacional. Pel que fa als resultats, cal valorar la

bona qualitat de l'aigua, amb la presència de nombrosos macroinvertebrats i una densa vegetació de ribera. Un cop més la natura ens ha sorprès amb la ràpida recuperació del riu després de la contaminació per fuel justament d'ara farà un any.

Activitat Descobreix l'Estany de nit-Projepte Fes-tae la nit. Durant aquesta sortida de Limnos adreçada als joves d'entre 15 i 30 anys, es va fer una visita nocturna al Pla de Martís, en lloc de la prevista inicialment. A part de gaudir del cel estrellat i de la immensitat nocturna de l'espai vam poder observar la presència d'amfibis cantant i també caminant, per la zona. Hi vam veure gripau corredor, gripau d'esperons i gripauet. També vam escoltar el cant d'ocells d'hàbits o costums nocturns, en aquest cas el cant del rossinyol, i també el del torlit. Esperem poder repetir l'activitat un altre any.

Projecció de l'Audiovisual "Entre llum i ombres" d'en Narcís Rubio i la Marta Palmada de l'Ateneu Naturalista de Girona. Ens van explicar com van obtenir les fantàstiques imatges de fauna del riu Ter a Sant Julià de Ramis i vam gaudir moltíssim amb les interessants visions del comportament d'espècies com ara un martinet de nit netejant-se el plomatge, uns polls de duc aprenent a volar, uns abellerols aparellant-se o fent una egagròpila, o les curioses evolucions de les tortugues d'aigua. Un membre de l'Ateneu



ens va explicar el que fan des d'aquesta associació juvenil naturalista i cultural a la ciutat de Girona i vam acabar tots molt engrescats per conèixer més coses del món de la natura que tenim més propera.

Limnos s'adhereix a la Plataforma No a la MAT. El mes de març Limnos es va adherir a la Plataforma No a la Molt Alta Tensió que s'oposa a la construcció d'una línia de 400.000 volts entre Sentmenat, Bescanó i Baixàs (Catalunya Nord). La Plataforma està integrada per diverses entitats ecologistes de les comarques de Girona i Barcelona, com Salvem l'Empordà, Salvem les Guillerries, la Plataforma en Defensa de l'Alta Garrotxa o l'Associació de Naturalistes de Girona.

La Plataforma s'oposa a la línia transpirenca perquè ens aboca a un model energètic completament insostenible basat en la producció massiva d'energia en pocs llocs i el seu transport a llarga distància fins al consum. La seva construcció suposarà la dependència futura envers la generació energètica d'origen nuclear procedent de l'Estat francès i endarrerirà l'aplicació d'un model alternatiu que, basat en la generació d'energia renovable en llocs propers al consum, evitaria la necessitat de grans línies de transport. Hi ha alternatives per assegurar el consum energètic de les comarques gironines a través de la millora de les línies existents i, tal com reconeix la companyia elèctrica francesa RTE, aquesta no és necessària per al TGV, ja que n'hi ha prou amb 220.000 volts.

El traçat més probable de la línia sembla ser Sentmenat-Vic-Bescanó-Figueres-Frontera francesa-Baixàs tot i que en les últimes setmanes s'ha especulat amb la possibilitat del traçat Sentmenat-Vic-Coll d'Ares-Baixàs. No obstant encara que es realitzés aquest últim traçat la Direcció General d'Energia del Govern de la Generalitat manté que es mantindria el tram entre Vic i Figueres per subministrar energia al TGV, de tal manera que la línia continuaria afectant el Pla de l'Estany.

A la nostra comarca, segons un document de Red Eléctrica Española al qual ha tingut accés la Plataforma No a la MAT, el traçat transcorreria lleugerament per l'oest del TGV entre Vilademuls i Olives, en un recorregut més o menys paral·lel a la via. A partir de llavors s'endinsaria una mica més a la comarca passant a prop dels nuclis de Santa Llogaia del Terri, Ravós del Terri, Riudellots de la Creu i Sant Martí de la Mota per anar a cercar la central transformadora de Bescanó.

Aquest traçat suposaria una nova ganivetada sobre el Terraprim, un dels sectors més bells de la nostra comarca, on s'intercalen harmònicament boscos, camps de conreu, rieres i petits nuclis històrics. Torres de fins a 90 metres d'alçada, amplades de 40 metres i bases de 400 m2 provocarien un gravíssim impacte sobre un territori que resultarà afectat també pel TGV. Risc per a la salut humana derivat dels camps electromagnètics, impacte sobre

l'agricultura i la ramaderia i pèrdua del potencial turístic serien les seves conseqüències.

El mes de setembre es preveu realitzar una manifestació a Barcelona convocada per la Plataforma No a la MAT on participarà gent de tots els territoris que poden resultar afectats per la línia.



Aigües negres a la riera Canaleta. El dilluns 18 d'abril, la riera Canaleta baixava de color negre. Limnos va trucar als agents forestals i a l'Ajuntament de Banyoles per fer-ho saber. Les aigües negres provenien del col·lector que recull les aigües de l'Estany i les porta a la riera Canaleta, entre Mas Palau i el barri de Canaleta. Dies després Limnos va saber com i perquè s'havia produït aquella situació. Intentant solucionar els problemes crònics d'aigües residuals a la riera Canaleta, una empresa de neteja havia injectat aigua a pressió al tub col·lector i al clavegueram. Amb aquesta actuació es va remoure tota la matèria orgànica i els llots acumulats a dins el conducte. La voluntat era de netejar el col·lector i arreglar definitivament els problemes de la Canaleta. Resultat d'unes obres antigues, el col·lector d'aigües havia entrat en contacte amb la claveguera i s'estava produïnt un traspàs d'aigua de la claveguera, que s'havia tapat, cap al col·lector. L'aigua residual, en lloc de baixar per la claveguera, anava pel col·lector. Un cop es van fer les obres per tancar el forat, l'empresa va fer l'actuació de neteja per desbossar la zona i solucionar definitivament el problema. Dies després la riera Canaleta recuperava el color transparent de les aigües.

Malgrat això, amb el pas de les setmanes, i després de diverses visites a la mateixa zona, hem observat que encara hi ha un petit cabal d'aigua residual que baixa pel col·lector. Encara hi ha o filtració d'aigua residual d'una claveguera al col·lector o una connexió directa d'alguna casa o bloc de pisos. De fet tota la zona és un compendi de mala execució urbanística i s'han fet multitud d'obres que han



connectat malament l'aigua residual, que en lloc d'anar a la claveguera baixa pel col·lector. També a la zona de Mas Palau hi ha algunes cases encara sense connexió al clavegueram i que aboquen directament a la capçalera de la riera. No només existeix aquest punt negre a la Canaleta. Cent metres més avall, just al costat del pont d'accés al barri de Canaleta des del Monestir, hi ha una altra canalització que aboca aigua residual a la riera, deixant la llera de color gris al seu pas pel barri de Can Puig. Els abocaments s'han posat en coneixement de la regidoria de Medi Ambient de l'Ajuntament de Banyoles i esperem actuacions properes per posar una solució definitiva al problema.

LIMNOS demana la modificació del Pla Parcial "Ciutat Jardí" de Melianta, a Fontcoberta. El mes de juny Limnos va presentar al·legacions al Pla Parcial urbanístic "Ciutat Jardí" de Fontcoberta, situat al nord del nucli de Melianta, que suposa la creació de 241 habitatges en un termini de quatre anys. Per Limnos es tracta d'un creixement desmesurat que es realitzarà en un període de temps molt curt i que pot ocasionar importants impactes socials, ambientals i paisatgístics que no han estat avaluats de manera suficient. Cal tenir en compte que la seva execució suposarà esgotar les previsions de sòl urbanitzable residencial per la qual cosa ens temem que en un termini curt de temps caldrà revisar de nou el Pla d'Ordenació Urbanística Municipal (POUM) i crear més sòl residencial. D'altra banda considerem que no es pot plantejar un projecte d'aquest tipus quan Fontcoberta encara no disposa de cap estació depuradora d'aigües residuals (EDAR) que garanteixi el sanejament de les aigües que actualment s'aboquen al Garrumbert. D'altra banda el projecte afecta zones d'interès natural com la zona forestal del nord-est del sector, els peus d'alzina que es troben al marge del rierol situat al nord i s'afectaria lleugerament la superfície d'especial protecció de l'Espai d'Interès Natural del Clot d'Espolla.

Per tot això Limnos ha presentat 5 al·legacions al Pla Parcial. En la primera es demana que es condicioni el desenvolupament de la urbanització a l'entrada en funcionament de la depuradora. En la segona que es redueixi significativament el nombre d'habitatges per protegir el rierol i la zona boscosa situats al nord del sector, fet que podria ser compensat amb una major densificació d'alguna àrea. En tercer lloc es proposa que es realitzi un calendari de construcció per etapes per tal d'aconseguir que el desenvolupament total del pla parcial s'assoleixi en un termini de temps molt més llarg del que està previst per tal que pugui ser digerible pel municipi. En quart lloc es demana la modificació de la rotonda d'accés a la urbanització des de la carretera de Fontcoberta a Esponellà per tal que no s'afecti l'espai PEIN. Finalment la darrera al·legació proposa que en el vial principal situat a la part nord de la urbanització es

realitzin barreres per a amfibis per evitar que travessin la carretera. Des de Limnos pensem que el creixement urbanístic del Pla de l'Estany hauria d'estar regulat mitjançant un Pla director territorial, tal com succeirà ben aviat a l'Alt i Baix Empordà. Mentre aquest pla no estigui elaborat cal evitar projectes urbanístics que suposin un creixement tan gran en un període tan curt de temps, i cal apostar per un creixement que respongui únicament a les necessitats de creixement endògenes de cada municipi.

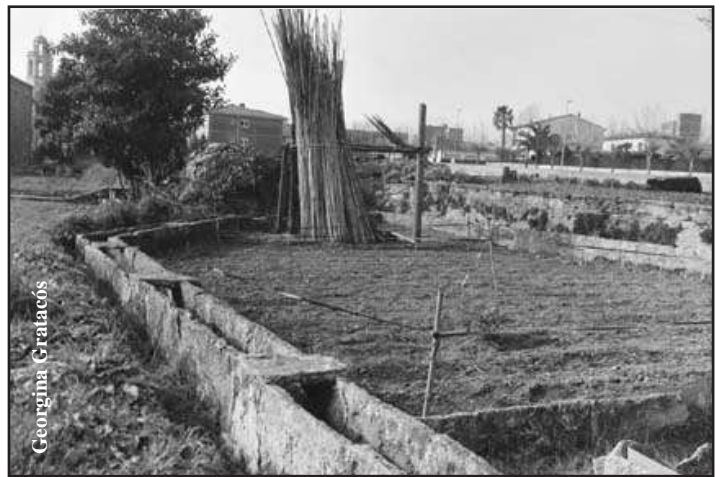

Limnos promou la declaració de Bé Cultural d'Interès Nacional dels recs de Banyoles i el seu patrimoni associat. El mes de juny, Limnos va demanar a la Direcció General de Patrimoni Cultural de la Generalitat de Catalunya que declari com a bé cultural d'interès nacional la xarxa de recs de Banyoles i el patrimoni associat al seu ús agrícola i industrial. Limnos ja havia mantingut amb anterioritat una reunió amb el delegat de Cultura a Girona, Josep Quintanas, que veia amb bons ulls aquesta declaració. També s'ha informat a l'Ajuntament de Banyoles, de qui esperem el màxim suport possible, sobre aquesta iniciativa.

La construcció dels recs de Banyoles data del segle IX, quan una comunitat de monjos benedictins es va establir a la plana de llevant de l'Estany, fins aquell moment una zona d'aiguamolls producte del desguàs natural de l'Estany. La xarxa de recs, de 33 quilòmetres de llargada, ha estat utilitzada des de llavors per a usos agrícoles i industrials.

Els recs tenen uns valors sociopaisatgístics, historicoculturals i naturals molt importants però l'estat de degradació de bona part del seu traçat dificulta que pugui desenvolupar les seves potencialitats. La declaració de bé cultural d'interès nacional ha de permetre avançar en la preservació i valorització d'aquesta xarxa i el patrimoni vinculat al seu ús agrícola i industrial.

La declaració de bé cultural d'interès nacional ha de permetre protegir les últimes zones d'hortes vinculades a la xarxa de recs



de Banyoles, entre les quals destaquen les hortes de Sota Monestir i Guèmol, actualment catalogades com a sòl urbanitzable. Després d'haver rebut la petició per part de Limnos, la Direcció General de Patrimoni Cultural ha de decidir si inicia l'elaboració d'un expedient que contingui informes històrics, arquitectònics, arqueològics i artístics. Aquest fet comportaria l'aplicació immediata i provisional del règim de protecció establert per als béns culturals que ja han estat declarats d'interès nacional. Un cop hagi estat elaborat l'expedient el Govern de la Generalitat decidirà, a proposta de la consellera de Cultura, si declara finalment el bé cultural d'interès nacional.

Els elements que es demana que s'incloguin al Bé Cultural d'Interès Nacional són els 33 quilòmetres de xarxa de recs i el seu patrimoni associat (ponts, parets de travertí, rentadors, caminets que voregen el rec...), 4 espais d'hortes (Sota Monestir, Can Castanyer, Guèmol i Mas Riera) i 14 elements de patrimoni industrial.

No a l'Autovia A-26 entre Figueres i Besalú. Després de molts anys d'un relatiu aïllament de les comarques del nord de Catalunya i d'una deficient comunicació per carretera entre aquestes i la resta del territori català, hem assistit durant els darrers 10-15 anys a una millora important de la xarxa de carreteres. Malauradament, no ha estat acompanyada d'una potenciació —ans el contrari— de la xarxa de transport públic.

Una vegada millorada la xarxa de carreteres, assistim aquests últims anys a una febre constructora de noves carreteres o d'ampliació de les ja existents, que en moltes ocasions no responen a les necessitats dels pobles pels quals transcorren. Aquest és el cas del projecte d'autovia A-26. Fa poc més de deu anys que es va construir la N-260, per unir les poblacions de Besalú i Figueres. És una carretera sense problemes de saturació ni de retencions, amb un trànsit diari —segons l'informe oficial del "Ministerio de Fomento"— de 8.000 vehicles, dels quals uns 800 són camions. Es preveu que amb l'entrada en funcionament de l'A-26 el trànsit pujarà l'any 2007 a 23.000 vehicles diaris, dels quals uns 5.000 seran camions. Les previsions arriben fins els 10.000 vehicles pesants al dia, és a dir, una pujada superior al 1.000%. L'autovia tindrà 4 carrils i 2 de servei, passant dels actuals 10 m d'amplada a uns 40 m d'amplada, incloent-hi els carrils de servei.

Els impactes d'una infraestructura d'aquestes característiques sobre el medi ambient, el paisatge i la nostra salut per l'augment de la contaminació atmosfèrica

amb CO₂, la contaminació acústica i la contaminació lumínica són evidents. Però, a més, una autovia és una barrera no natural que fragmenta el territori, impeding o dificultant el trànsit d'una banda a l'altra tant a les persones com a la fauna; i que expulsa del seu sí determinats vehicles, com bicicletes, que fins ara podien fer un ús lliure de la carretera existent. I tot això a qui interessa? A una economia al servei de les grans empreses, que necessiten de grans infraestructures viàries per transportar les mercaderies des de llocs de producció cada cop més llunyans. L'A-26 comença el seu recorregut a Port Bou, a la frontera amb França, i continua des de Besalú cap a Olot i des d'allà pel túnel de Bracons cap a Vic, on es troba amb l'Eix Transversal, que condueix cap a Lleida i cap a l'interior de l'Estat espanyol.- Tot plegat per afavorir el gran negoci de la construcció i el finançament de grans infraestructures viàries. Entre tots i totes podem aturar aquesta bogeria!

L'Escola de Natura de Banyoles ha presentat el joc Tresquis de descoberta dels valors naturals de la comarca. El joc ha estat realitzat per encàrrec de l'empresa AMSA amb motiu de la celebració del seu centenari. Inclou un joc de cartes amb fotografies d'espais naturals o indrets d'interès de la comarca i un altre joc amb espècies de fauna i flora local. Una altra iniciativa positiva per

I tu, què fas pel teu entorn?

Creus en la **sostenibilitat** com a millor alternativa de futur?
 Creus en els **valors naturals** i paisatgístics del Pla de l'Estany?
 Penses que som els ciutadans els que hem de fer el primer pas per millorar la **societat**?
 Penses que el que podem fer tots i **cadascun** de nosaltres suma?

Si has contestat sí a totes o alguna d'aquestes preguntes, és que penses com Limnos. Fes-te soci per col·laborar amb nosaltres.

Els socis de Limnos poden assistir a les reunions de la Junta, aportar propostes de millora de l'entitat i rebre quatre trameses anuals, per correu, a casa seva, amb la revista "La Llúdriga" i altres informacions d'interès.

QUOTA D'INSCRIPCIÓ ANUAL

- Fins a 18 anys: 12 euros Soci protector: 45 euros (mínim)
 Quota normal: 25 euros Altres:euros



conèixer els valors naturals de la nostra comarca i incrementar l'esperit ecologista dels nens i les nenes, a qui va dirigit el joc i fins i tot dels seus pares.

L'associació Fa Pudor demana que es controlin les empreses de Banyoles que causen molèsties. Els membres del col·lectiu van denunciar que el seguiment d'aquest tema «està aturat», i van voler saber la qualitat de l'aire que es respira a Banyoles, sobretot

a les zones més properes a les indústries, ja que afirmen que els perjudica la qualitat de vida i sospiten que pot tenir substàncies tòxiques. Fa Pudor també va demanar que es controlin les empreses que no han aplicat a les seves instal·lacions sistemes per evitar les pudors, ni han redactat un pla específic de tractament. L'alcalde, Pere Bosch, va afirmar que a partir de l'estudi regularan tot aquest tema a través d'una ordenança que permetrà sancionar les empreses incomplidores (Font: El Punt 31.5.05).

Verd i Negre

NEGRE

ALS AJUNTAMENTS DEL PLA DE L'ESTANY

Un estudi sobre la construcció d'habitatges a la demarcació de Girona ha conclòs que el Pla de l'Estany està molt per sota de la mitjana de les comarques gironines en la creació d'habitatge plurifamiliar. Entre el 1987 i el 2002, un 50,6% dels habitatges construïts al Pla de l'Estany eren d'aquesta tipologia, mentre que la mitjana de la demarcació de Girona era del 61,6%. Es confirma, doncs, la tendència del Pla de l'Estany cap a un model residencial de baixa densitat que comporta uns grans costos ambientals, socials i econòmics en front del model de ciutat compacta típicament mediterrani.

Nom i Cognoms

Adreça Població

Data de naixement Telèfon

Professió e-mail

Vull rebre informació per e-mail.

DOMICILIACIÓ BANCÀRIA

En/Na demana al banc o caixa

.....

Que atengui amb càrrec al seu compte núm.:



els rebuts que li presentarà LIMNOS (Associació de Defensa del Patrimoni Natural del Pla de l'Estany).

Atentament (signatura)

Pots portar la butlleta a l'espai de Limnos de l'Escola de Natura (Passeig de La Draga, 5-7, de Banyoles).

Activitat

Dissabte 23 de juliol, a les 5h de la tarda.

Trobada-berenar de socis i simpatitzants.

Un any més, organitzem aquesta activitat per poder posar en comú els temes que ens preocupin. Vine a conèixer l'entitat, com treballem, i a discutir el que s'ha de fer i el que estem fent respecte al medi ambient al Pla de l'Estany. Ens trobarem al Parc de la Draga, al davant dels locals de l'Escola de Natura. El berenar, l'hi posem nosaltres.

T'hi esperem!